

NB



FREGUESIA DE BOLIQUEIME

3º Relatório de Atividades  
Trimestral  
2025

## Nota Introdutória



A continuidade, experiência e estabilidade, foram fundamentais para o sucesso do trabalho desenvolvido diariamente na Junta de Freguesia de Boliqueime, cujos resultados constam no presente Relatório de Atividades, que será submetido à apreciação do Órgão Deliberativo nos termos no disposto na alínea e) do nº 2 do artigo 9º da Lei nº 75/2013 de 12 de setembro.

O Executivo da Junta de Freguesia de Boliqueime, continuou a empenhar-se na prossecução do seu trabalho, com sentido de responsabilidade, honestidade e compromisso com o serviço da causa pública, buscando ir ao encontro das reais aspirações da população, tendo por base o plano eleitoral apresentado à população.

As múltiplas atividades desenvolvidas e a capacidade de realização demonstrada, nas mais diversificadas áreas da Junta de Freguesia de Boliqueime, assenta no respeito pelos acordos protocolados de diferentes âmbitos com o Município de Loulé, nomeadamente no espaço público, pequenas infraestruturas e estabelecimentos de ensino do 1º Ciclo e Jardins de Infância da Freguesia, o que por si estabelece um princípio de rigor, transparência e celeridade de resposta.

O espaço comum continua a merecer um cuidado especial por parte deste Executivo, pelo que intervir na sua requalificação representa contribuir para a melhoria da qualidade de vida dos nossos fregueses e da nossa Comunidade. Considera-se ainda digno de registo o forte empenho do Executivo e da sua estrutura no apoio às diversas iniciativas de carácter social e benemérito que foram desenvolvidos na Freguesia, dando assim prossecução a uma política que se caracteriza por ser agregadora e inclusiva, o que se considera determinante para a ação desenvolvida junto da nossa comunidade.

# Síntese das Atividades Desenvolvidas



## Atendimento/Secretaria

Na área dos serviços administrativos executam-se diversas tarefas com especial relevância para o atendimento ao público, quer seja presencial, telefónico ou via digital. Nesta área são tratados e encaminhados os assuntos dirigidos à Junta de Freguesia, via correio eletrónico respondidos e/ou encaminhados para os Serviços conforme o conteúdo dos mesmos. No edifício dos serviços da Junta de Freguesia, são realizados os atendimentos ao público, de 2ª a 6ª feira, entre as 9h00 às 17h00, podendo neste espaço serem tratados diferentes assuntos:

- Marcação para a Assistente Social do Município de Loulé (com regularidade mensal);
- Pedidos de Atestados;  
(Os atestados solicitados, termos ou provas de vida são elaborados e entregues na hora ao requerente, desde que estejam reunidas todas as condições necessárias).

Podem requerer Atestados/Termos/Provas de Vida:

- Todos os eleitores da Freguesia, desde que apresentem cartão de cidadão ou o seu bilhete de identidade.
- Cidadãos que não estejam recenseados na freguesia, mediante apresentação de requerimento, comprovativo de morada (contrato de trabalho ou arrendamento) e duas assinaturas de eleitores da Freguesia (com fotocópia de bilhete de identidade ou cartão de cidadão), que deverão comparecer no edifício dos serviços da Junta de Freguesia.

Para qualquer confirmação de situação de insuficiência económica, ou outras será sempre requerida a apresentação de declaração patrimonial emitida pela DGCI (Direção Geral dos Impostos) e declaração de carreira contributiva emitida pelo Instituto de Segurança Social.

Nos Serviços de Secretaria são ainda executadas tarefas administrativas como:

- Declarações várias;
- Certidões várias;
- Provas de vida;
- Pedidos de informações gerais;
- Autenticação de fotocópias;
- Digitalizações de diversos documentos;
- Inscrições em excursões e respetivos pagamentos;
- Respostas a processos judiciais, mediante a solicitação do tribunal;
- Solicitação de atendimento;
- Licença e Registo de Canídeos, Gatídeos e Furões;



- Pedidos de recolha de monos e verdes;
- Reporte à E-Redes de avarias e falhas na iluminação pública da Freguesia;
- Registo de Queimas através do portal do ICNF criado para o efeito.



Gráfico 1- Registo de Atendimentos na Secretaria - 3º Trimestre



## Recenseamento Eleitoral

As alterações introduzidas ao recenseamento eleitoral pela Lei-47/2008, de 27 de agosto, promoveram diversas medidas de simplificação, com destaque para a inscrição automática no recenseamento, assim:

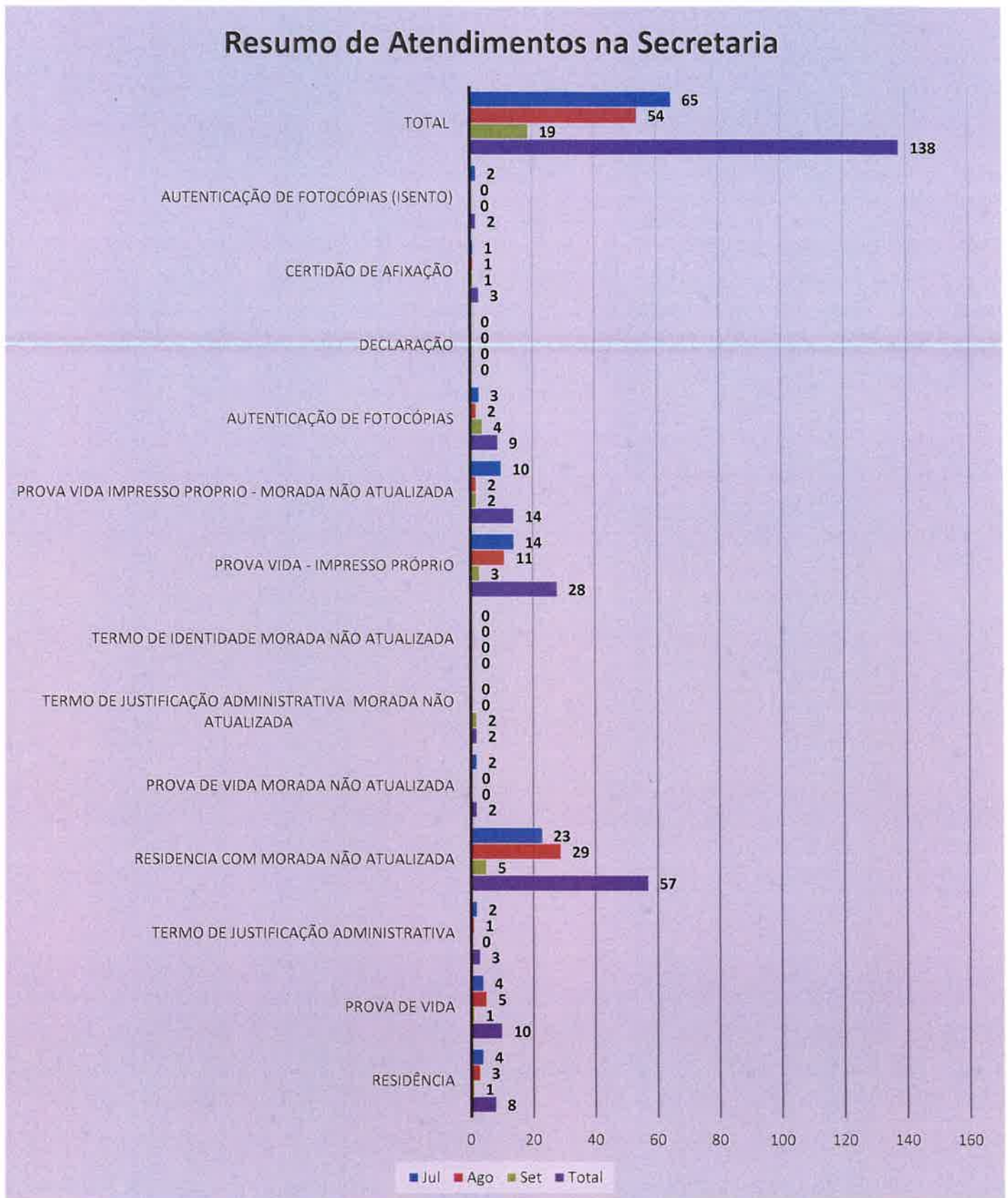
- Os cidadãos portadores de cartão de cidadão ficam automaticamente inscritos na freguesia correspondente à morada que tenham indicado no pedido do referido cartão;
- Os cidadãos detentores de bilhete de identidade válido que nunca se tinham inscrito no recenseamento eleitoral foram automaticamente inscritos na freguesia da residência indicada no bilhete de identidade;
- Os jovens de 17 anos, foram igualmente inscritos, podendo votar se à data do ato eleitoral já perfizerem 18 anos.

Nº de eleitores em setembro de 2025: 4175 (informação disponibilizada pelo *SIGRE* – *Sistema de Informação e Gestão do Recenseamento Eleitoral*).

### ELEITORES RECENSEADOS EM BOLIQUEIME SETEMBRO 2025

- Cidadão Nacional - CN
- Cidadão Estrangeiro Residente em Portugal (Fora da União Europeia) - ER
- Cidadão Estrangeiro Residente em Portugal (União Europeia) - UE



Gráfico 2 - Eleitores na Freguesia de Boliqeime - 3º Trimestre



# Licença, Registo e Baixa de Canídeos

O Registo é obrigatório, devendo ser realizado ao primeiro ano de idade do animal na freguesia da sua área de residência, após a sua vacinação antirrábica. Igualmente de cariz obrigatório, a licença deverá ser renovada anualmente no mesmo local. Baixas no registo devido: morte, desaparecimento e transferência de propriedade.

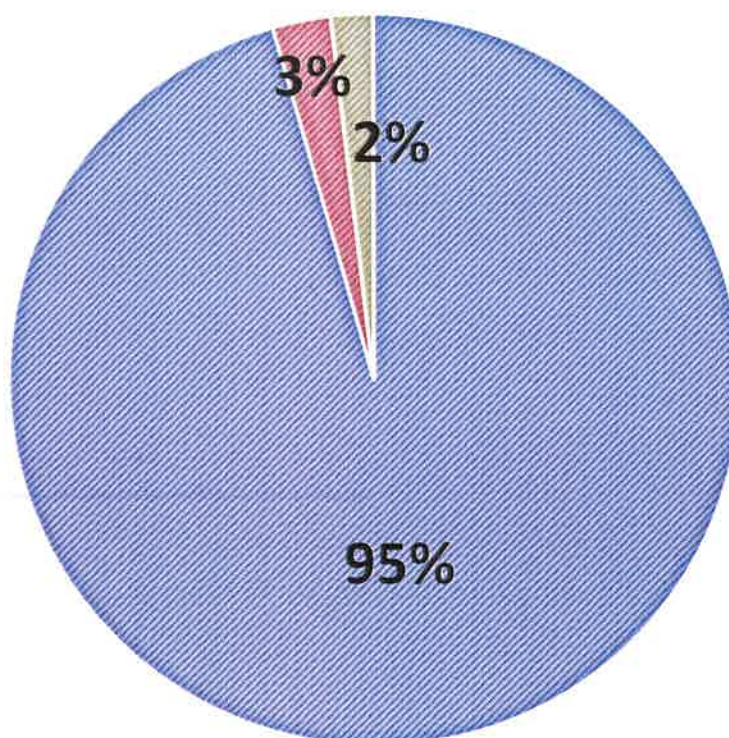
## LICENÇAS, NOVOS REGISTOS E BAIXAS DE CANÍDEOS



Gráfico 3 - Registo de Licenças, Novos Registos e Baixas de Canídeos - 3º Trimestre

Neste trimestre, devido à abertura da época de caça, notou-se que nas licenças pedidas, uma grande parte eram licenças de caça conforme se pode visualizar no gráfico abaixo:

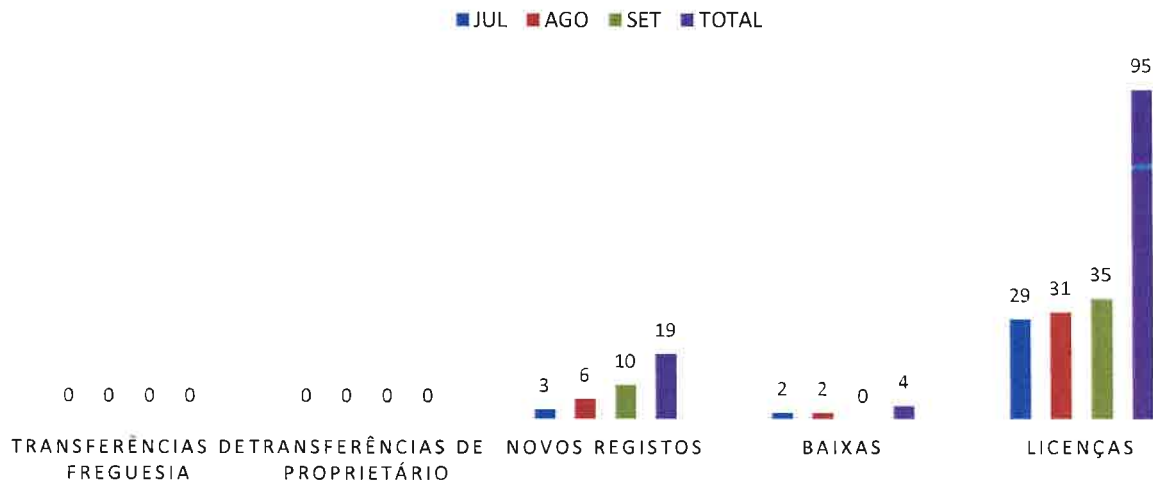

Gráfico 4 - Categorias de Licenças de Canídeos - 3º Trimestre

# Recolha e Tratamento de Monos e Verdes

Durante este trimestre foram feitas diversas recolhas de monos e verdes quer a pedido de fregueses, quer por iniciativa da junta de freguesia quando os mesmos são colocados fora dos locais apropriados, conforme fotos abaixo. Os gráficos 5 e 6, refletem os pedidos feitos, presencialmente e telefonicamente, pelos fregueses na junta de freguesia e as toneladas entregues na Algar.

No gráfico 5 podemos verificar para além do número de recolhas efetuadas no 3º trimestre de 2025, podemos ver os números para o mesmo período em 2024.

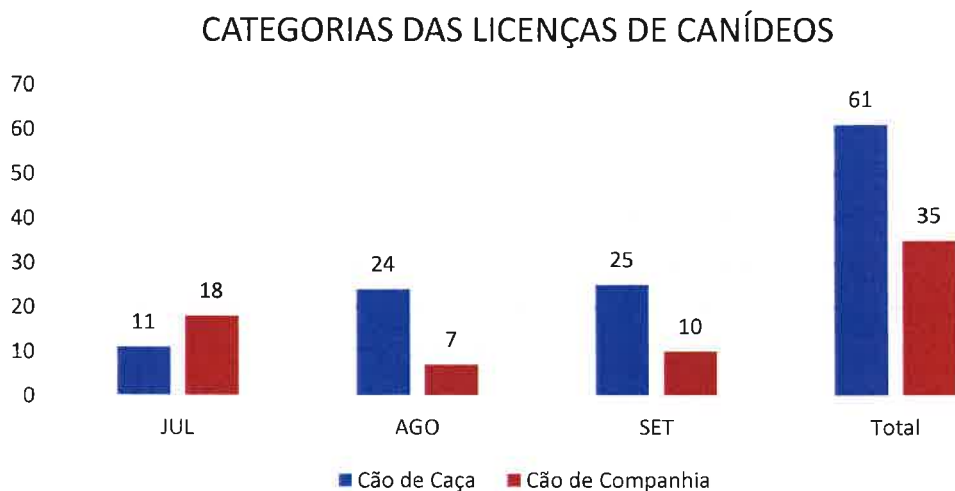

Imagem 1 - Recolha e tratamento de lixo, monos e verdes indevidamente colocado junto a contentores e outros locais.

## Recolha e Tratamento de Monos e Verdes 3º Trimestre - Comparativo 2024/2025



Gráfico 5 - Recolha de Monos e Verdes - Comparativo 3º Trimestre 2024/2025



## RESÍDUOS ENTREGUES NA ALGAR EM KG

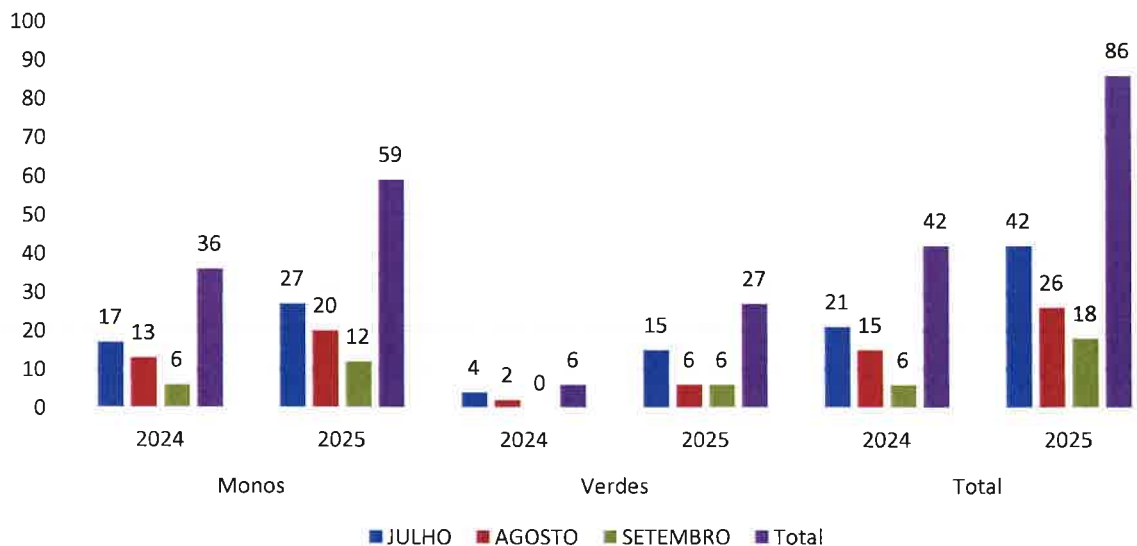

Gráfico 6 - Resíduos entregues na Algar em kg - 3º Trimestre

## Registo de Queimas e Queimadas

No mês de fevereiro de 2024, recebemos, através da Proteção e Civil e dos Bombeiros informação de como devemos proceder para registar queimas através do portal ICNF, de modo a descentralizar este serviço dos Bombeiros e libertar estes serviços para o atendimento de situações de maior urgência.

Durante este trimestre não foram realizadas quaisquer queimas pois foram proibidas desde 1 de junho a 31 de outubro devido ao elevado risco de incêndio.

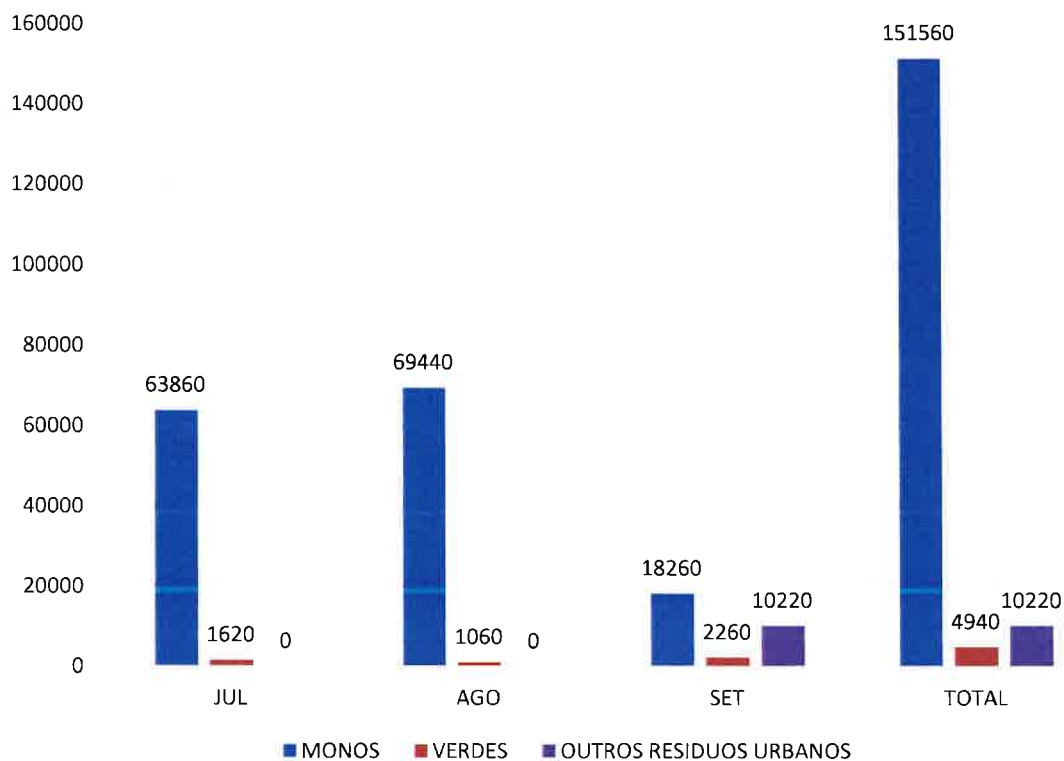
## Espaço Cidadão

No âmbito do protocolo com a AMA – Agência para a Modernização Administrativa, a Junta de Freguesia de Boliqueime tem nas suas instalações o Espaço Cidadão, onde os Fregueses se dirigem para efetuar diversos serviços on-line sem se dirigirem a um posto de atendimento de uma entidade específica a maior distância da sua residência e evitando também por vezes as demoradas filas de espera.

Esta interação, permite que o freguês tenha também uma maior proximidade com os serviços digitais, uma vez que ele é parte ativa no processo destes mesmos serviços.

Na maioria dos casos os fregueses não dispõem de chave móvel digital, processo que facilita a identificação e autenticação do cidadão, o que torna este o serviço com mais registos sendo usado para a posterior execução dos serviços pretendidos.

Os serviços mais executados, para além da Chave Móvel Digital, são as revalidações das cartas de condução, alterações de morada e alteração de morada do Cartão de Cidadão.

No gráfico 7 podem ver os serviços esclarecidos, ou sejam que por alguma razão não foram concluídos, e no gráfico 8 os serviços executados.

### ATENDIMENTOS ESPAÇO CIDADÃO



Gráfico 7 - Espaço Cidadão Serviços Executados - 3º Trimestre

Os CTT - Correios de Portugal e a ANAFRE - Associação Nacional de Freguesias formalizaram um acordo no âmbito da prestação de serviços postais em Juntas de Freguesia com Postos de Correio. As juntas de freguesia enquanto parceiro preferencial dos CTT na parte em que a cobertura da rede postal no país é feita através de uma rede de agentes.

De facto, este serviço tem se revelado fundamental para os Boliqueimenses, que assim têm acesso a este serviço sem terem de se deslocar a outras localidades para tratar da sua correspondência. No serviço do posto de correio sediado nesta junta de freguesia são assegurados os seguintes serviços:

- Envio de correspondências nacionais e internacionais;
- Envelopes pré-franquiados;
- Venda de selos;
- Cobranças postais;
- Vales postais nacionais;
- Registos nacionais e internacionais;
- Encomendas postais;
- Serviço de apartados.

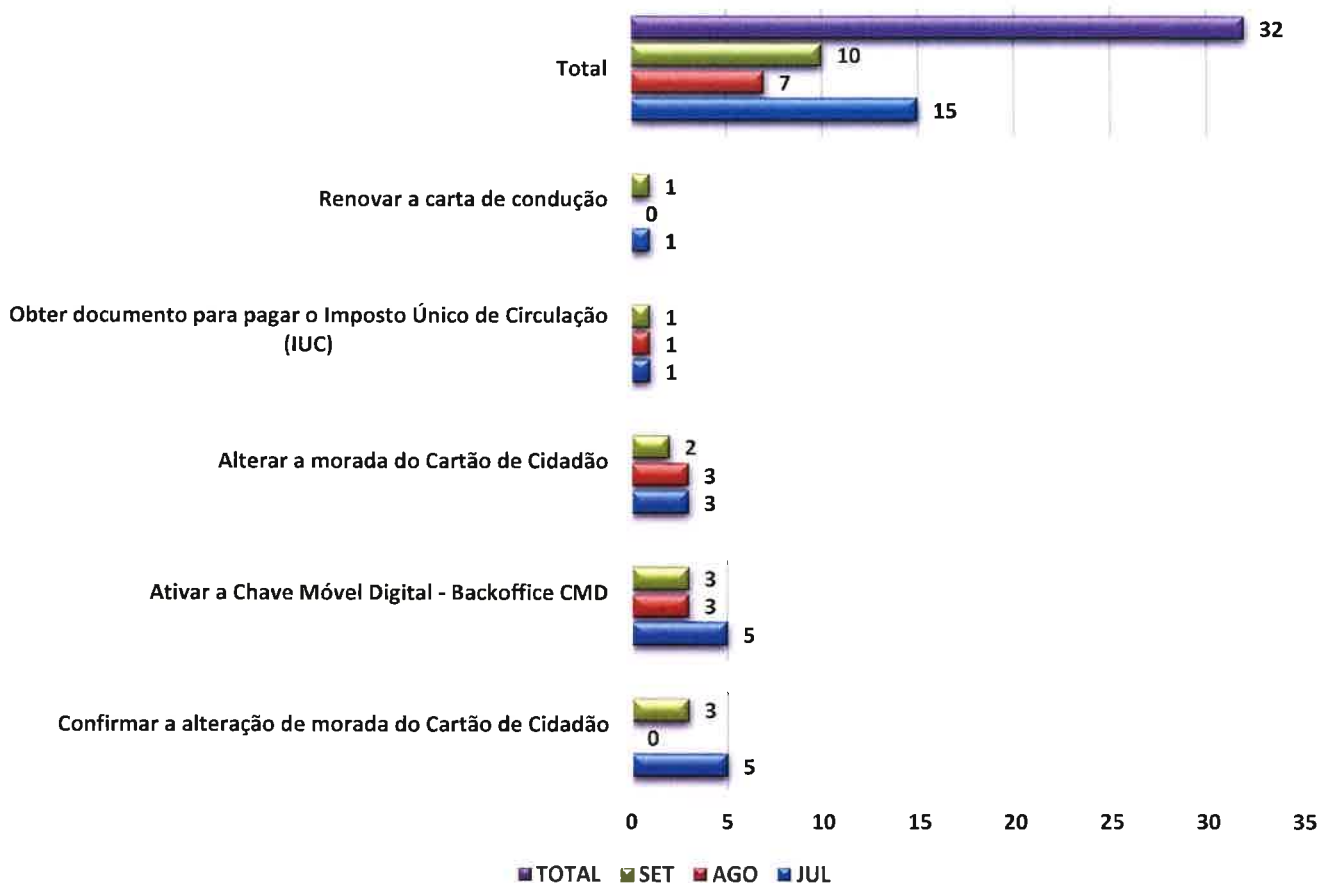
Este serviço demonstra claramente a preocupação do executivo em oferecer serviços de utilidade pública à sua população num claro sinal da proximidade com a mesma.

Desde o início de março que existe um novo ponto CTT, operacionalizado pela papelaria Mundo de A a Z, na Fonte de Boliqueime. A abertura deste novo ponto, fez diminuir um pouco o movimento, pois dividiu a distribuição postal em duas zonas.

## Funções de Apoio ao Órgão Executivo

No âmbito do apoio ao Órgão Executivo, são realizadas diversificadas tarefas, de especial relevância e que exigem responsabilidade face à sua complexidade e importância, nomeadamente:

- É garantido o apoio administrativo nas reuniões do Órgão Executivo, garantindo a execução das suas deliberações, despachos e decisões;
- Colaboração e apoio ao Presidente da Junta na área administrativa e tratamento dos elementos para elaboração de propostas e respostas diversas;
- Organização do processo de protocolos da Freguesia com entidades diversas, mantendo atualizadas as informações relativas à origem e destino dos documentos;

- Preparação dos contactos exteriores, organização da agenda, marcação de reuniões com entidades externas e tratamento da correspondência protocolar;
- Receção e prestação de informações e encaminhamento para os serviços respetivos;
- Receção de correspondência;
- Cooperação com todos os serviços da Junta;
- Coordenação e programação de todas as ações e procedimentos de apoio ao funcionamento do Órgão Executivo.

## Atividade da Presidência e Executivo

As informações que em seguida se apresentam procuram descrever as atividades desenvolvidas pelo Executivo da Junta de Freguesia, no decorrer do 3º trimestre. No decorrer do período referente ao 3º trimestre, o Órgão Executivo da Junta de Freguesia de Boliqueime realizou oito reuniões de carácter deliberativo, durante o período considerado:

REUNIÕES DO ÓRGÃO EXECUTIVO	
Reuniões	Data
13ª Ordinária Pública	07 - JUL
14ª Ordinária	21 - JUL
15ª Ordinária Pública	04 - AGO
16ª Ordinária	18 - AGO
4ª Extraordinária	26 - AGO
17ª Ordinária Pública	01 - SET
5ª Extraordinária	08 - SET
16ª Ordinária	15 - SET

## **Atendimentos do Presidente da Junta e Presenças em eventos em representação da Freguesia pelo Executivo**

O Exmo. Presidente da Junta, efetua atendimentos ao público, semanalmente, em contexto de gabinete, na sede da Junta de Freguesia de Boliqueime, todas as quintas-feiras com marcação prévia. Os assuntos apresentados pelos fregueses relacionam-se com: limpeza de ruas, limpeza de caminhos, desobstrução de sarjetas, acessibilidades, apresentação de empresas e seus serviços/produtos e outras questões de interesse.

O Presidente da Junta de Freguesia, bem como os restantes membros do Órgão Executivo, estiveram presentes em diversas iniciativas de interesse para a Freguesia, e para a comunidade em geral, em representação da Junta de Freguesia, a saber:

- Reuniões Internas de Equipa, com periodicidade semanal;
- Participação nas Assembleias Municipais ordinárias e extraordinárias;
- Participação nas Assembleias de Freguesia ordinárias e extraordinárias;
- Participação nas Reuniões de Equipa EIVL – PMIND, nomeadamente nas Reuniões sobre a Política de Comunicação inclusiva;
- Reuniões com periodicidade mensal com a CityHall, no âmbito do acompanhamento de consultoria prestado por esta empresa à Autarquia e Concursos e Protocolos a levar a cabo pela Junta de Freguesia;
- Reuniões Operacionais no âmbito da Defesa da Floresta Contra Incêndio RODFCI;
- Participação em Reunião da Comissão Municipal de Proteção Civil - Centro de Coordenação Operacional Municipal;
- Presença nas Festas Populares de Boliqueime;
- Participação na Reunião do Conselho Geral do Agrupamento Duarte Pacheco;
- Participação na Cerimónia da entrega de certificados aos formandos de PLA (Português Língua de Acolhimento);
- Participação no almoço do Curso de Educação e Formação (CEF) do Agrupamento de Escolas Eng.º Duarte Pacheco, que constituiu a Prova de Avaliação Final (PAF) dos alunos;
- Presença no Torneio 3x3 Hóquei (Clube Desportivo Boliqueime);
- Presença na Festa de Verão do Centro Social e Comunitário de Vale Silves;
- Presença na Noite de Fados incluída no programa de Animação de Verão;



- Presença no BFF – Boliqueime, Food Festival;
- Presença no Baile de Verão do Clube Desportivo de Boliqueime;
- Presença na Peça de Teatro “Sociedade Patriótica” incluída no programa de Animação de Verão;
- Presença nas 1001 Noites do Acordeão;
- Presença na Noite dos anos 80 incluída no programa de Animação de Verão;
- Presença na Noite de Baile incluída no programa de Animação de Verão;
- Presença no Folkfaro incluído no programa de Animação de Verão;
- Presença na Noite de Rock incluída no programa de Animação de Verão;
- Presença na Noite de Stand Up Comedy incluída no programa de Animação de Verão;
- Presença na Festa em Honra de Nossa Senhora das Dores e São Sebastião.

## **A nível de Contratação Pública estão em execução as seguintes operações:**

- **Procedimentos em execução:**

Ajuste direto Aquis. Bens	Aquisição de artigos de jardinagem e assistência técnica	Util Jardim
Ajuste direto Aquis. Serviços	Aquisição de serviços para Gestão de Marketing da Junta de Freguesia	Histórias Avulso Lda
Ajuste direto Aquis. Serviços	Aquisição de serviços de aluguer de palco e torres de som	Algarpalcos
Consulta Prévia Empreitada	Empreitada de obras públicas para a pavimentação de diversas estradas e caminhos na Freguesia	José de Sousa Barra & Filhos, Lda.
Ajuste direto Aquis. Serviços	Aquisição de serviços de manutenção de viaturas	Garagem do Pneu
Ajuste direto Aquis. Serviços	Aquisição de serviços de criação de série documental sobre Boliqueime e vídeo promocional	Darquefalar Lda.
Ajuste direto Aquis. Serviços	Prestação de serviços em regime de avença para a área de manutenções gerais e limpeza – Artur Jorge Martins Roque	Artur Jorge Martins Roque

Ajuste direto Aquis. Serviços	Prestação de serviços em regime de avença para a área de manutenções gerais e limpeza - Gerson Garcia	Gerson Garcia
Ajuste direto Aquis. Serviços	Aquisição de azulejos toponímicos	Galeria Artesanal
Ajuste direto Aquis. Serviços	Aquisição de serviços de poda em árvores	PERFECTREES, LDA
Ajuste direto Empreitada	Empreitada de Beneficiação da estrada VNC 256 - Caminho do Picanço	MAJA
Consulta Prévia Empreitada	Empreitada de Obras Públicas para a Abertura e Reparação de Caminhos de Terra Batida - 2025	LT 1: MANUEL DIAS - 27 875,00€ LT 2: SILVIO PONTE - 9 375,00€
Ajuste direto Aquis. Serviços	Aquisição de prestação de serviços de recrutamento	Luis Cadete Unipessoal, Lda
Ajuste direto Aquis. Serviços	Prestação de serviços em regime de avença para a área de manutenções gerais e limpeza – Fábio Sousa	Fábio Domingos Sousa
Ajuste direto Aquis. Serviços	Aquisição de serviços de substituição do sistema de rega da Quinta das Agostas	Minutádistância
Ajuste direto Aquis. Serviços	Aquisição de serviços para a limpeza de palmeiras e remoção de verdes na área envolvente	Nelson Guimar
Ajuste direto Empreitada	Empreitada de Obras Públicas para a Realização de Trabalhos Diversos de Construção Civil no Pavilhão Desportivo de Boliqueime	PORTA DA PRAIA CONSTRUÇÕES
Ajuste direto Empreitada	Empreitada de Obras Públicas para a Realização de Telheiro e Reabilitação de Sala na Escola de Vale Silves	Atlanticaudácia

- Procedimentos a decorrer:

Concurso Público Aquisição de Bens	Aquisição de camião com plataforma elevatória
---------------------------------------	---

## Recursos Humanos e Gestão



A atividade desenvolvida neste âmbito compreende diversificadas ações nomeadamente:

- Processamento de salários e subsídios de férias e natal;
- Registo de faltas, férias, abonos e penhoras;
- Registo de assiduidade;
- Registo e tratamento de pedidos de horas extraordinárias;
- Elaboração de contratos.

O número global de colaboradores/as, a diversidade e a complexidade diferenciada de funções, bem como as tarefas asseguradas em conformidade com as áreas de intervenção e competências assumidas pela Junta de Freguesia de Boliqueime implicam o permanente investimento neste ativo crucial para a organização e consequente melhoria do serviço prestado.

Para tal os funcionários administrativos participaram este trimestre nas seguintes formações:

- Cibersegurança;
- Gestão Financeira;
- CAM;
- Excel;
- Processamento de Texto;
- Contratação Pública;
- Orientação para o Serviço Público.

## Operacionalização de Serviços Regulares

No âmbito dos serviços regulares prestados à população, são garantidas a realização de diversificadas tarefas e serviços, nomeadamente:

- Transporte de fregueses para deslocação ao mercado (mensal) de modo a que possam efetuar as suas compras aos produtores locais;
- Transporte de fregueses com periodicidade bissemanal, ao Povo de Boliqueime, que assim conseguem aceder aos diversos serviços existentes na freguesia, entre os quais: Junta de Freguesia, CTT, Farmácia, Centro de Saúde, Banco;
- Transporte de fregueses diariamente à Clínica de S. Clemente a fim de puderem realizar tratamentos de Fisioterapia;
- Continuidade do projeto '*Séniore em Movimento*', que se trata de uma Parceria com o Município de Loulé, que contribui para um processo de envelhecimento

ativo, promovendo estilos de vida mais saudáveis com ganhos em autoestima e qualidade de vida. Privilegia as modalidades de ginástica e abrange a população sénior da Freguesia de Boliqueime;

- Articulação com os serviços de Ação Social do Município de Loulé, na entrega de cabaz com géneros alimentares a utentes em situação de precariedade residentes na freguesia;
- Transporte semanal da Dra. Raisa para assegurar consultas no Centro de Saúde de Boliqueime.

## **Eventos, Atividades Socioculturais e de Desporto de Carácter Extraordinário**

A Autarquia apoiou e/ou organizou conjuntamente com outras entidades os seguintes eventos/atividades:

- Realização dos mercados mensais;
- Apoio logístico ao desenvolvimento da prática de Aulas de Yoga através da ACB, com a cedência da Sala da Empreita;
- Apoio logístico ao desenvolvimento da prática de Aulas de Zumba, com a cedência do Pátio de Santa Maria e sala da Empreita (consoante as condições atmosféricas) pertencentes à Junta;
- Apoio logístico na cedência da Sala da Assembleia para formações várias;
- Apoio logístico na cedência da Sala da Assembleia à Associação Dom Rodrigues para Curso de Português para estrangeiros;
- Prossecução da Recolha no âmbito da Campanha '*Junta na Freguesia*', que se trata de um programa da ERP – Portugal (Associação Gestora de Resíduos). A Junta de Freguesia de Boliqueime juntou-se a este programa numa parceria que visa contribuir para aumentar o conforto dos seus fregueses e facilitar a vida da nossa comunidade, possibilitando a recolha e reciclagem de resíduos de equipamentos elétricos e eletrónicos, bem como pilhas e acumuladores;
- Apoio logístico ao Agrupamento 1174 de Boliqueime, nomeadamente na cedência de viatura para transporte de material para atividades do CNE;
- Organização e apoio logístico das Festas populares de Boliqueime;
- Organização e apoio logístico do BFF – Boliqueime Food Festival;
- Apoio logístico na organização do programa de Animação de Verão nas diversas atividades;
- Apoio Logístico na Exposição "Algarve e o mar azul";
- Apoio logístico na organização do lançamento do livro "Caminhos da Vida" da autora Domitília Gonçalves;
- Apoio logístico com fornecimento de lanches aos atletas do BTT Terra de Loulé no seu Passeio Noturno com passagem pela nossa Freguesia;

- Apoio logístico à Associação Grupo Motard de Boliqueime na realização do evento I Exposição de Motas Antigas e Bêção Motard.

**Cartazes e fotografias de eventos relevantes:**

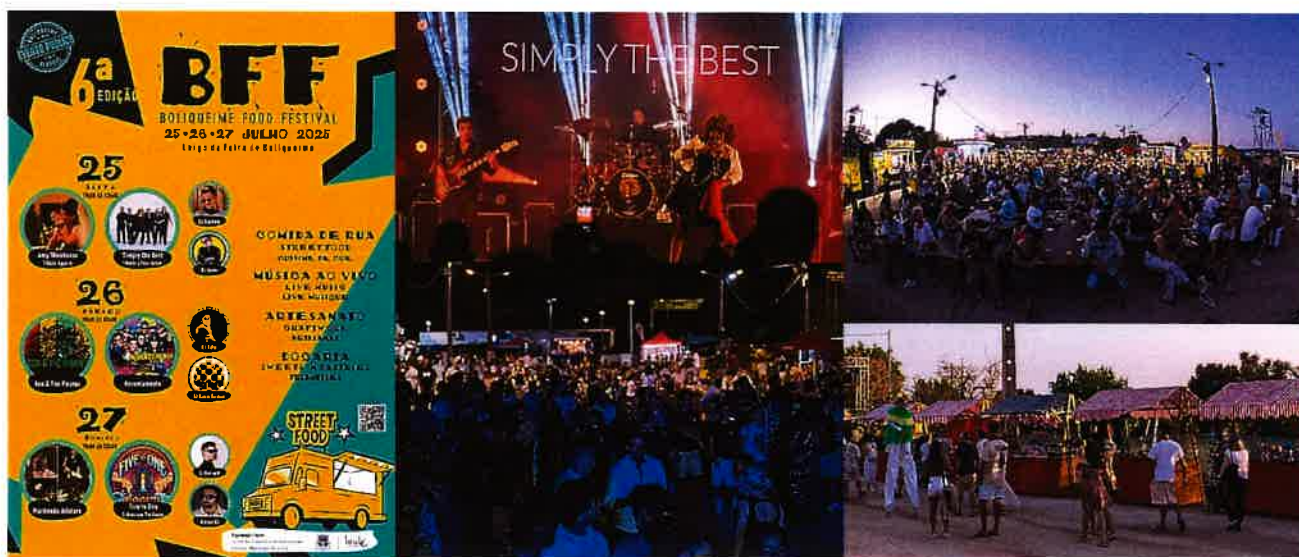

13

Animação de Verão  
**BOLIQUEIME**  
 2025

**30 Julho**  
 Filme com Estrelas  
 Cinema Português ao Ar Livre  
 'Portugueses'  
 de Vicente Alves do O  
 M/14  
 21h30  
 Adro da Igreja

Organização: **loulé**

Animação de Verão  
**BOLIQUEIME**  
 2025

**A Sociedade Patriótica**  
 3 de agosto - Boliqueime  
 (Largo da Igreja) - 21h30

Organização: **loulé**



Animação de Verão  
**BOLIQUEIME**  
 2025

**8 agosto**  
 1001 Noites do Acordeão  
 Acordeonistas  
 Jorge Alves  
 Joao Custódio  
 André Guerreiro  
 Francisco Saboia  
 Jaime Costa  
 21h30  
 Adro da Igreja

Organização: **loulé**



Animação de Verão  
**BOLIQUEIME**  
 2025

**9 agosto**  
**NOITE 80'S**  
**33 LM**  
 21h30  
 Adro da Igreja

Organização: **loulé**





NB

exposição

## Algarve e o mar azul



**19 de julho 2025 - 18h**  
Antiga escola primária no Largo da Igreja Boliquireme

curadores:

- Francisco d'Oliveira Martins
- María do Céu d'Oliveira Martins
- Cecília d'Orty



LANÇAMENTO DO LIVRO

## Caminhos da Vida

de Domítila Gonçalves



**23 DE AGOSTO**  
19h00  
SALA DA ASSEMBLEIA DA IGREJA DE BOLIQUIREME



Animação de Verão

## BOLIQUIREME 2025

**6 setembro**

Noite de Stand-Up Comedy

**MarCriados**

**21h30**  
Adro da Igreja



## Feira em Honra de Nossa Senhora das Dores e de São Sebastião

BOLIQUIREME

**12, 13 e 14 | Setembro | 2025**

- Dia 12**  
Cantinas - 21h
- Dia 13**  
Vinho Madeira - 18h  
Arraial - 22h  
Sinhos - 00h04
- Dia 14**  
Celebração de Santa Micaela - 7h  
Festa - 18h  
Arraial - 20h  
Concerto de Fado - 21h30  
Fado - 22h30  
Cantinas - 00h04



## Toponímia

Neste trimestre não foram colocadas novas placas de Toponímia, apenas foram feitas pequenas intervenções de manutenção das placas já existentes e preparação de colocação de novas placas em ruas com Topónimos recentemente atribuídos.

## Sinalização horizontal/vertical

A Junta de Freguesia efetua junto do Município de Loulé pedidos relacionados com a repintura de passadeiras ou outras sinalizações horizontais, sinais de trânsito e outra sinalização vertical, viaturas abandonadas; estacionamento indevido; acessos para cidadãos com mobilidade reduzida, buracos e abatimentos na faixa de rodagem e passeios, colaborando também na manutenção dos mesmos através de pequenas reparações ou soluções temporárias até à reparação definitiva.



*Imagem 2 – Reparação de Sinalização vertical danificada.*

## Incêndios, Bermas e Valetas

No seguimento do serviço desenvolvido pela Proteção Civil, a Junta de Freguesia, representada pelo Exmo. Presidente e/ou outros membros do executivo participam, conforme mencionado anteriormente nas Reuniões desta entidade com vista a participar ativamente na prevenção e resolução de situações de risco quer de incêndio, mas também de cheias e outras que possam causar quer danos materiais, assim como ambientais e pessoais.

Neste sentido os operacionais desta Freguesia são responsáveis pela limpeza de bermas e valetas, assim como serviços contratados a empresas externas de silvicultura preventiva a quem recorreremos pelo volume de trabalho a que esta freguesia está sujeita e à urgência da resposta.

## Serviços Operacionais, Espaços Verdes e Higiene Urbana

Neste âmbito, a Junta de Freguesia manteve um olhar atento sobre os incidentes ocorridos na Freguesia, encaminhando para os responsáveis do Município todas as participações, sempre com a preocupação de encontrar uma resposta eficaz. Ao longo do todo o trimestre, a Autarquia executou ainda as seguintes tarefas/ serviços:

Colaboração no arranjo/reparação de diversos caminhos e arruamentos no território da freguesia, com recurso a massas asfálticas, efetuado em parceria com o Município;

- Realização de corte de ervas em vários locais da Freguesia;
- Corte de ramas e verdes nos vários caminhos da Freguesia;
- Limpeza de bermas, valetas e pontões na Freguesia;
- Diversas reparações de manutenção e conservação nos equipamentos escolares das Benfarras, Patã de Cima e Vale Silves;
- Diligências junto da Algar, no sentido de procederem à remoção dos resíduos existentes nos Eco Pontos;
- Realização de várias recolhas, transporte e descarga de monos na Algar, empresa de referência no setor ambiental na região do Algarve, garantindo quando justificável a remoção dos mesmos ao domicílio;
- Corte e remoção de resíduos verdes, nomeadamente ramos e aparas (que são triturados no local) de modo a garantir a segurança de quem circula na via pública;
- Realização de monda mecânica, com o corte de ervas e poda de arbustos nos diversos Espaços Verdes existentes na Freguesia

### Registo Fotográfico das diversas atividades Executadas pela Equipa Operacional:



Imagem 3 - Limpeza Urbana



*Imagem 4 - Reparação e Manutenção de Espaços públicos*



*Imagem 5 - Recolha de lixo, monos e verdes*



*Imagem 6 - Reparações com recurso a Tout-venant*



*Imagem 7 - Reparações com recurso a alcatrão*



*Imagem 8 - corte e remoção de árvores caídas*



*Imagem 9 - Preparação de eventos*



*Imagem 10 - Limpeza de Bermas, Valetas e Caminhos*

## **Manutenção dos Equipamentos Escolares**

As escolas da Freguesia recorrem sempre que necessário aos serviços da Junta de Freguesia para apoio na realização dos serviços de manutenção e conservação dos seus estabelecimentos de ensino. Durante este trimestre, aproveitando a interrupção letiva, foram efetuadas as seguintes intervenções com o intuito de melhorar as condições das escolas:

### **- Escola das Benfarras:**

- Corte de ervas no espaço da escola;
- Diversos serviços de reparação e manutenção de canalização;
- Substituição e reparação de torneiras e autoclismos;
- Reparação de Velas de sombra;
- colocação de areia/terra para cobertura dos tubos do sistema de rega;
- arranjo da canalização de uma das casas de banho dos rapazes.



*Imagem 11 - Colocação de Velas na Escola das Benfarras*

### - Jardim de Infância da Patã:

- Corte de ervas no espaço da escola;
- Reparação das grades da horta e seu melhoramento;
- Serviços básicos de manutenção elétrica e de canalização.

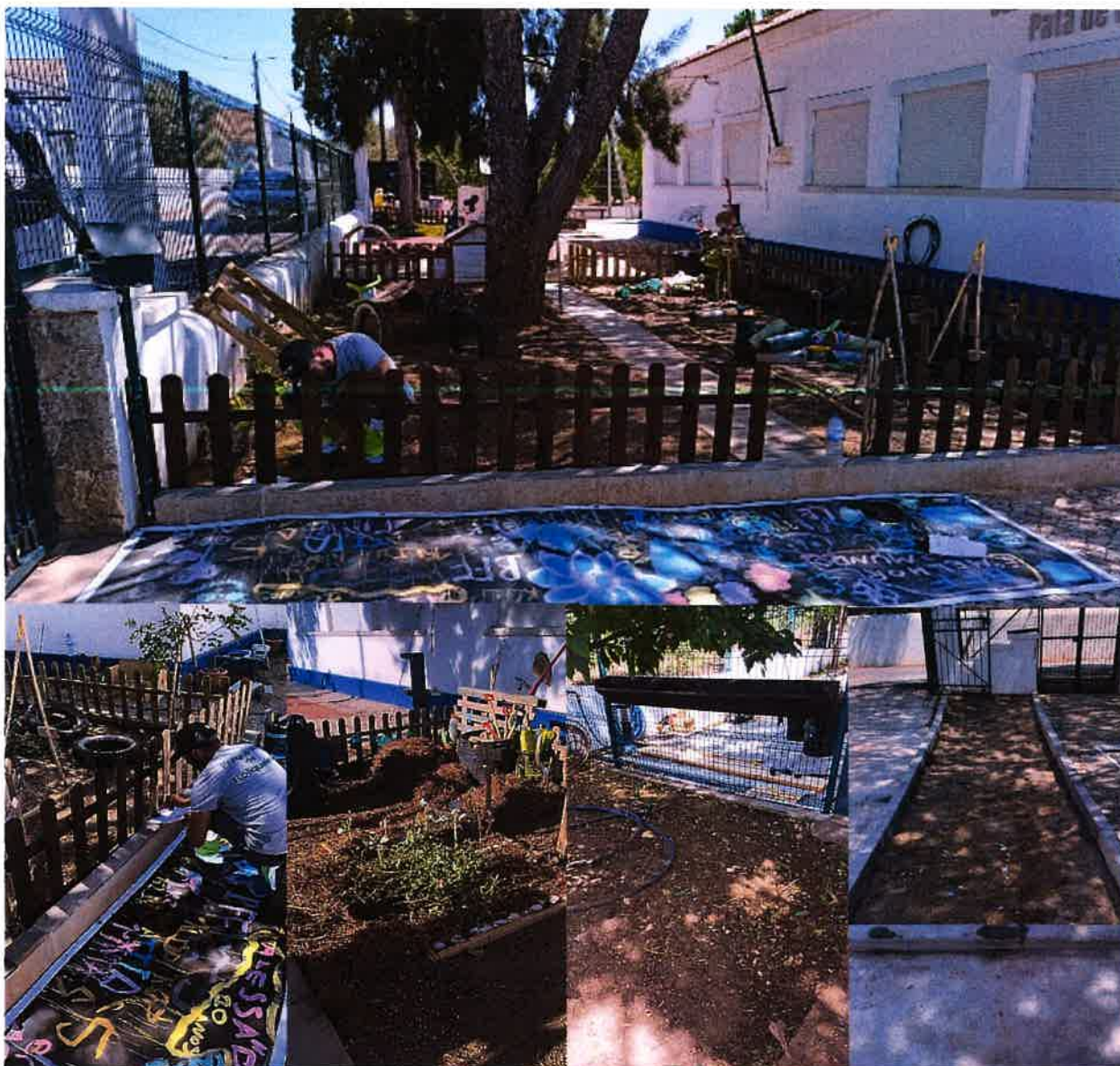

*Imagem 12 – Reparações no Jardim Infância da Patã de*

### - Escola EBI Prof. Dr. Aníbal Cavaco Silva:

- Diversos serviços de reparação e manutenção de canalização;
- Substituição e reparação de torneiras e autoclismos;
- Reparação de persianas em várias salas;
- Reparação de cacifos;
- Substituição de lâmpadas em diversas salas;
- Reparação de buraco na sala de aula no 1º piso do Pavilhão;
- Limpeza dos tubos de escoamento de água exterior;

- Limpeza de todos os telhados e algerozes da Escola;
- Limpeza de todas as sargetas;
- Troca de fechaduras diversas;
- Reparação de cadeiras;
- Reparação de rede mosquiteira numa das janelas da cozinha;
- Reparação de tetos em várias salas.



*Imagem 13 - Reparação e colocação de Cacifos na Escola EBI Prof. Dr. Aníbal Cavaco Silva*

#### **- Escola de Vale Silves:**

- Reparação de calçada;
- Reparação do muro das escadas da entrada da escola;
- Reparação do pequeno muro junto ao JI;
- Fixação da placa do teto da sala de apoio;
- Reparação e pintura da parede da sala de apoio;
- Pintura simples da parede da entrada nas traseiras da escola.



*Imagem 14 - Reparações na Escola de Vale Silves*

## Serviços de Gestão Cemiterial



O cemitério de Boliqueime, acolhe a visita de centenas de pessoas, tendo este executivo a noção de que este local onde se encontram familiares e amigos queridos dos nossos fregueses, merece ser preservado e devidamente conservado. Durante este trimestre foram garantidas as seguintes atividades/serviços:

- Apoio administrativo referente à Gestão Cemiterial, contemplando a manutenção, inumações e exumações no Cemitério da Freguesia;
- Gestão diária do espaço e atendimento personalizado;
- Controle permanente do arquivo de sepulturas (perpétuas e temporárias), jazigos, ossários e catacumbas;
- Atualização permanente dos novos registos informáticos no mapa/planta do Cemitério;
- Manutenção, conservação e limpeza do cemitério;
- Cremação de ossadas.



Gráfico 8 - Registo de Atividade Cemiterial - 3º Trimestre



Imagem 4 - Serviços de reparação e manutenção do cemitério

## **Ação Social**

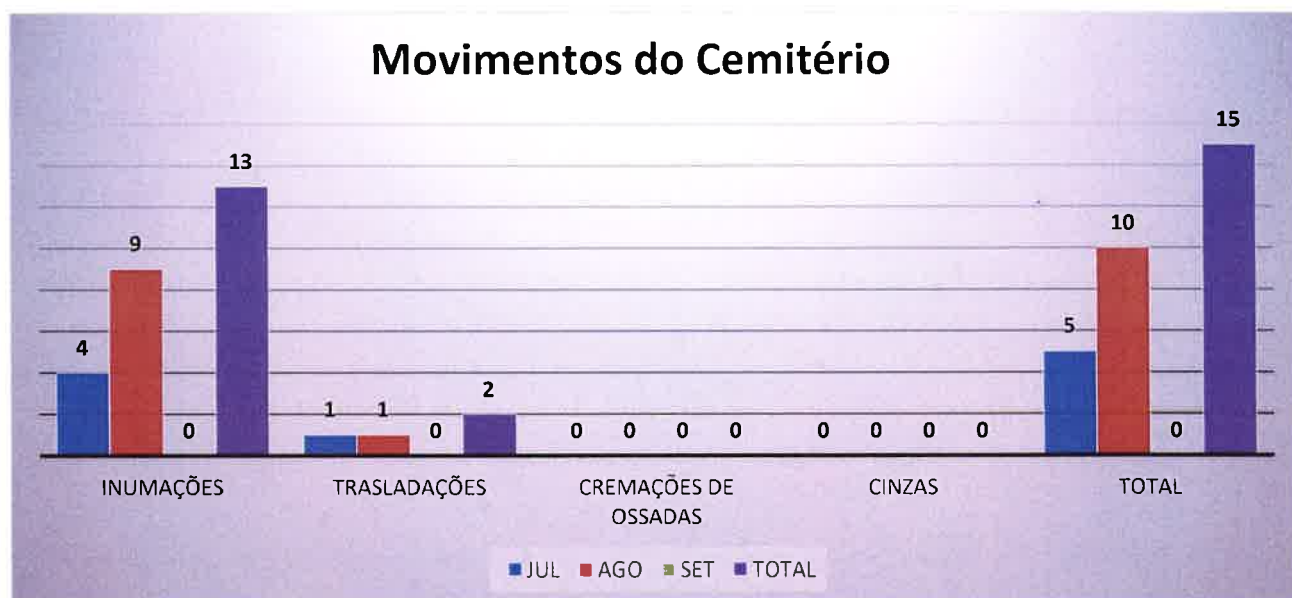

No âmbito da Ação Social, a Junta de Freguesia de Boliqueime recebe mensalmente, na 1ª quarta-feira de cada mês a visita de uma Assistente Social do departamento de Ação Social da Câmara Municipal de Loulé de modo a facilitar a comunicação entre os fregueses e este serviço, de modo a acelerar os processos de prestação de apoio aos fregueses.

Continuamos também a ser prestado apoio a um freguês no sentido de entrega de refeições preparadas pela Santa Casa da Misericórdia de Boliqueime.

## **Comunicação**

Ao longo do trimestre, a Junta de Freguesia de Boliqueime continuou a reforçar a Comunicação através do seu site institucional e da página do Facebook e do Instagram (que enquanto redes sociais são um veículo privilegiado de divulgação), com publicações mais frequentes, que se cingiram essencialmente a:

- Sumários das Atividades de Junta de Freguesia;
- Divulgação e promoção dos eventos/atividades e comunicados aos cidadãos;
- Atividades do seu Presidente e/ou do Seu Executivo consideradas relevantes.

Para estas ações contamos com os serviços da empresa Malha Comunicação, que tem trabalhado para melhorar e uniformizar a imagem institucional da Freguesia de Boliqueime.

Foram ainda realizados todos os procedimentos legais e formais de colocação de Editais e informações relevantes à população, não só nas áreas de atuação da Junta de Freguesia, como em outra que podem ser do interesse dos fregueses.

## Conta Corrente à data de 17/09/2025

### Contas à Ordem:

- **Millennium BCP:** 319 899,13€ (trezentos e dezanove mil, oitocentos e noventa e nove euros e treze cêntimos)
- **CGD:** 94 886,08€ (noventa e quatro mil, oitocentos e oitenta e seis euros e oito cêntimos)

### Contas a Prazo:

- **Millennium BCP:** 400.000,00€ (quatrocentos mil euros)

Boliqueime, 18 de setembro de 2025

O Presidente



---

Nelson Joaquim Caetano Brazão